

西安市蓝田县孟村镇卫生院 2021 年度单位决算

保密审查情况：已审查

部门主要负责人审签情况：已审签

目 录

第一部分 部门概况

- 一、部门主要职责及内设机构
- 二、部门决算单位构成
- 三、部门人员情况

第二部分 2021 年部门决算表

- 一、收入支出决算总表
- 二、收入决算表
- 三、支出决算表
- 四、财政拨款收入支出决算总表
- 五、一般公共预算财政拨款支出决算表
- 六、一般公共预算财政拨款基本支出决算表
- 七、一般公共预算财政拨款“三公”经费及会议费、培训费支出
决算表
- 八、政府性基金预算财政拨款收入支出决算表
- 九、国有资本经营预算财政拨款支出决算表
- 十、政府采购决算表

第三部分 2021 年部门决算情况说明

- 一、收入支出决算总体情况说明
- 二、收入决算情况说明

三、支出决算情况说明

四、财政拨款收入支出决算总体情况说明

五、一般公共预算财政拨款支出决算情况说明

六、一般公共预算财政拨款基本支出决算情况说明

七、一般公共预算财政拨款“三公”经费及会议费、培训费支出
决算情况说明

八、政府性基金预算财政拨款收入支出情况说明

九、国有资本经营财政拨款收入支出情况说明

十、机关运行经费支出情况说明

十一、政府采购支出情况说明

十二、国有资产占用及购置情况说明

十三、预算绩效情况说明

第四部分 专业名词解释

第一部分 部门概况

一、部门主要职责及内设机构

(一) 主要职责。

蓝田县孟村镇卫生院承担本辖区的医疗服务,并对周边卫生院进行技术指导。承担本镇的各项公共卫生服务、医疗卫生服务和一定的卫生行政管理工作,具体工作职责如下:

一、提供公共卫生服务

1. 承担本镇农村居民健康档案规范建档指导、管理及服务。

2. 普及卫生保健常识,在重点人群和重点场所开展健康教育,帮助居民形成有利于维护和增进健康的行为方式;指导开展爱国卫生工作。

3. 提供并组织实施本镇预防接种服务,落实国家免疫规划。

4. 及时发现、登记并报告本镇内发现的传染病病例和疑似病例,参与现场疫情处理。

5. 开展新生儿访视及儿童保健系统管理,进行体格检查和生长发育监测及评价,开展健康指导。

6. 开展孕产妇保健系统管理和产后访视,进行一般体格检查及孕期营养健康指导。

7. 对本镇 65 岁及以上老年人进行登记管理,进行健康危险因素调查和一般体格检查,开展健康指导。

8. 对高血压、糖尿病等慢性病高危人群进行指导,对确诊高血压、糖尿病等慢性病病例进行登记管理、定期随访和健康指导。

9. 对本镇重性精神疾病患者进行登记管理、治疗随访和康复指导，负责本镇内突发公共卫生事件的报告并协助处理。

10. 做好卫生行政部门规定的其他公共卫生服务。

二、提供基本医疗服务

1. 使用农村适宜医疗技术和中医药技术，正确处理常见病、多发病，对疑难重症进行恰当的处理并转诊。承担乡村现场急救、转诊服务和康复服务。

2. 能完成外科的止血、缝合、包扎、骨折固定等处置。

3. 健全消毒、隔离制度，遵守无菌操作规程，加强医疗质量管理。做好医疗废物处理和污水、污物无害化处理。

4. 执行国家基本药物制度药品集中采购、零差率销售等政策，为实施一体化管理的村卫生室统一代购药品。

5. 严格执行新型农村合作医疗政策规定，履行定点医疗机构职责，做好有关的政策宣传、监督及服务工作。

6. 深入推进乡村卫生服务一体化管理，对村卫生室实行规范管理；负责村卫生室的技术指导和乡村医生培训等工作。

三、卫生行政管理

1. 在当地政府和上级卫生行政部门领导下，依据当地社会经济发展规划，协助制定和实施本镇的初级卫生规划。

2. 配合有关部门动员组织群众开展爱国卫生活动，逐步改善本镇卫生状况。

3. 贯彻执行国家各种卫生法规,对本镇内有关行业实行监督管理。

（二）内设机构。

蓝田县孟村镇卫生院内设科室共 14 个,包括综合办公室、内科、外科、妇科、儿科、中医科、公共卫生科、影像科、药剂科、医保科、护理部、住院部、收费室、财务科。

二、部门决算单位构成

纳入 2021 年本部门决算编制范围的单位共 1 个,包括本级及所属 1 个二级预算单位:

| 序号 | 单位名称 |
|----|-----------|
| 1 | 蓝田县孟村镇卫生院 |

三、部门人员情况

截止 2021 年底,本部门人员编制 36 人,其中行政编制 0 人、事业编制 36 人;实有人员 26 人,其中行政 0 人、事业 26 人。

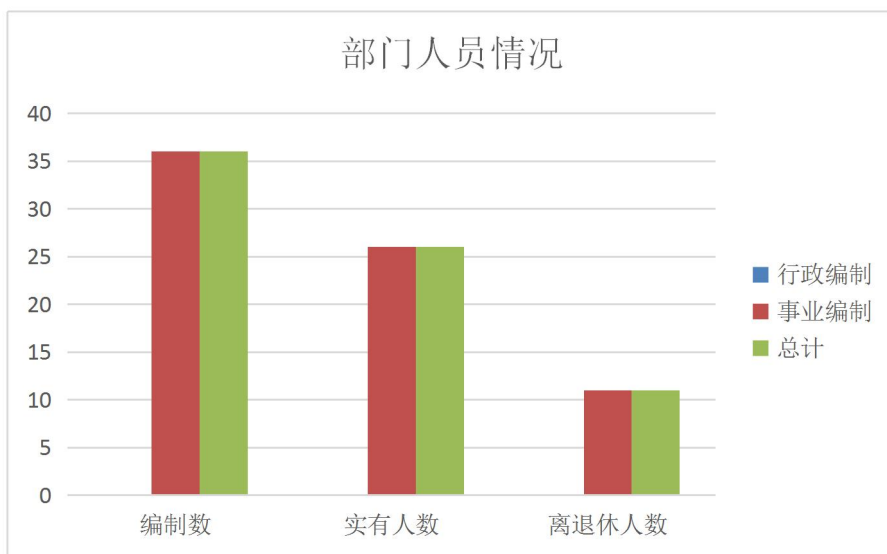

第二部分 2021 年度部门决算表

目录

| 序号 | 内容 | 是否空表 | 表格为空的理由 |
|------|-----------------------------------|------|---------|
| 表 1 | 收入支出决算总表 | | |
| 表 2 | 收入决算表 | | |
| 表 3 | 支出决算表 | | |
| 表 4 | 财政拨款收入支出决算总表 | | |
| 表 5 | 一般公共预算财政拨款支出决算表 (按功能分类科目) | | |
| 表 6 | 一般公共预算财政拨款基本支出决算表 (按经济分类科目) | | |
| 表 7 | 一般公共预算财政拨款“三公”经费及 会议费、培训费支出决算表 | 是 | 不涉及 |
| 表 8 | 政府性基金预算财政拨款收入支出 决算表 | 是 | 不涉及 |
| 表 9 | 国有资本经营预算财政拨款支出决算表 | 是 | 不涉及 |
| 表 10 | 政府采购决算表 | 是 | 不涉及 |

收入支出决算总表

公开 01 表

编制部门：蓝田县孟村镇卫生院

金额单位：万元

| 收 入 | | 支 出 | |
|-----------------|--------|-----------------|--------|
| 项 目 | 决算数 | 项目 | 决算数 |
| 1. 一般公共预算财政拨款 | 425.85 | 1. 一般公共服务支出 | |
| 2. 政府性基金预算财政拨款 | | 2. 外交支出 | |
| 3. 国有资本经营预算财政拨款 | | 3. 国防支出 | |
| 4. 上级补助收入 | | 4. 公共安全支出 | |
| 5. 事业收入 | 45.71 | 5. 教育支出 | |
| 6. 经营收入 | | 6. 科学技术支出 | |
| 7. 附属单位上缴收入 | | 7. 文化旅游体育与传媒支出 | |
| 8. 其他收入 | 0.67 | 8. 社会保障和就业支出 | 22.36 |
| | | 9. 卫生健康支出 | 437.33 |
| | | 10. 节能环保支出 | |
| | | 11. 城乡社区支出 | |
| | | 12. 农林水支出 | |
| | | 13. 交通运输支出 | |
| | | 14. 资源勘探信息等支出 | |
| | | 15. 商业服务业等支出 | |
| | | 16. 金融支出 | |
| | | 17. 援助其他地区支出 | |
| | | 18. 自然资源海洋气象等支出 | |
| | | 19. 住房保障支出 | 12.53 |
| | | 20. 粮油物资储备支出 | |
| | | 21. 国有资本经营预算支出 | |
| | | 22. 灾害防治及应急管理支出 | |
| | | 23. 其他支出 | |
| 本年收入合计 | 472.22 | 本年支出合计 | 472.22 |
| 使用非财政拨款结余 | | 结余分配 | |
| 年初结转和结余 | | 年末结转和结余 | |
| 收入总计 | 472.22 | 支出总计 | 472.22 |

注：本表反映部门本年度的总收支和年末结转结余情况。本表金额转换为万元时，因四舍五入可能存在尾差。

收入决算表

公开 02 表

编制部门：蓝田县孟村镇卫生院

金额单位：万元

| 项目 | | 本年收 入合计 | 财政拨款 收入 | 上级补 助收入 | 事业收入 | | 经营 收入 | 附属单 位上缴 收入 | 其他 收入 |
|--------------|------------------|------------|------------|------------|-------|-------------|----------|------------------|----------|
| 功能分类 科目编码 | 科目 名称 | | | | 小计 | 其中：教 育收费 | | | |
| 合计 | | 472.22 | 425.85 | | 45.71 | | | | 0.67 |
| 208 | 社会保障和就业支出 | 22.35 | 22.35 | | | | | | |
| 20805 | 行政事业单位养老支出 | 21.21 | 21.21 | | | | | | |
| 2080505 | 机关事业单位基本养老保险缴费支出 | 21.21 | 21.21 | | | | | | |
| 20811 | 残疾人事业 | 1.14 | 1.14 | | | | | | |
| 2081104 | 残疾人康复 | 1.14 | 1.14 | | | | | | |
| 210 | 卫生健康支出 | 437.33 | 390.96 | | 45.71 | | | | 0.67 |
| 21002 | 公立医院 | 0.50 | 0.50 | | | | | | |
| 2100299 | 其他公立医院支出 | 0.50 | 0.50 | | | | | | |
| 21003 | 基层医疗卫生机构 | 314.52 | 268.15 | | 45.71 | | | | 0.67 |
| 2100302 | 乡镇卫生院 | 291.65 | 245.28 | | 45.71 | | | | 0.67 |
| 2100399 | 其他基层医疗卫生机构支出 | 22.87 | 22.87 | | | | | | |
| 21004 | 公共卫生 | 108.72 | 108.72 | | | | | | |
| 2100408 | 基本公共卫生服务 | 108.72 | 108.72 | | | | | | |
| 21011 | 行政事业单位医疗 | 9.65 | 9.65 | | | | | | |
| 2101102 | 事业单位医疗 | 9.34 | 9.34 | | | | | | |
| 2101103 | 公务员医疗补助 | 0.31 | 0.31 | | | | | | |
| 21099 | 其他卫生健康支出 | 3.94 | 3.94 | | | | | | |
| 2109999 | 其他卫生健康支出 | 3.94 | 3.94 | | | | | | |
| 221 | 住房保障支出 | 12.53 | 12.53 | | | | | | |
| 22102 | 住房改革支出 | 12.53 | 12.53 | | | | | | |
| 2210201 | 住房公积金 | 12.53 | 12.53 | | | | | | |

注：本表反映部门本年度取得的各项收入情况。本表金额转换为万元时，因四舍五入可能存在尾差。

支出决算表

公开 03 表

编制部门：蓝田县孟村镇卫生院

金额单位：万元

| 项目 | | 本年支出 合计 | 基本支出 | 项目支出 | 上缴上 级支出 | 经营 支出 | 对附属单位 补助支出 |
|--------------|------------------|------------|--------|--------|------------|----------|---------------|
| 功能分类 科目编码 | 科目名称 | | | | | | |
| 合计 | | 472.22 | 361.86 | 110.36 | | | |
| 208 | 社会保障和就业支出 | 22.35 | 21.21 | 1.14 | | | |
| 20805 | 行政事业单位养老支出 | 21.21 | 21.21 | | | | |
| 2080505 | 机关事业单位基本养老保险缴费支出 | 21.21 | 21.21 | | | | |
| 20811 | 残疾人事业 | 1.14 | | 1.14 | | | |
| 2081104 | 残疾人康复 | 1.14 | | 1.14 | | | |
| 210 | 卫生健康支出 | 437.33 | 328.11 | 109.22 | | | |
| 21002 | 公立医院 | 0.50 | | 0.50 | | | |
| 2100299 | 其他公立医院支出 | 0.50 | | 0.50 | | | |
| 21003 | 基层医疗卫生机构 | 314.52 | 314.52 | | | | |
| 2100302 | 乡镇卫生院 | 291.65 | 291.65 | | | | |
| 2100399 | 其他基层医疗卫生机构支出 | 22.87 | 22.87 | | | | |
| 21004 | 公共卫生 | 108.72 | | 108.72 | | | |
| 2100408 | 基本公共卫生服务 | 108.72 | | 108.72 | | | |
| 21011 | 行政事业单位医疗 | 9.65 | 9.65 | | | | |
| 2101102 | 事业单位医疗 | 9.34 | 9.34 | | | | |
| 2101103 | 公务员医疗补助 | 0.31 | 0.31 | | | | |
| 21099 | 其他卫生健康支出 | 3.94 | 3.94 | | | | |
| 2109999 | 其他卫生健康支出 | 3.94 | 3.94 | | | | |
| 221 | 住房保障支出 | 12.53 | 12.53 | | | | |
| 22102 | 住房改革支出 | 12.53 | 12.53 | | | | |
| 2210201 | 住房公积金 | 12.53 | 12.53 | | | | |

注：本表反映部门本年度各项支出情况。本表金额转换为万元时，因四舍五入可能存在尾差。

财政拨款收入支出决算总表

公开 04 表

编制部门：蓝田县孟村镇卫生院

金额单位：万元

| 收入 | | 支出 | | | | |
|----------------|--------|-----------------|--------|------------|-------------|--------------|
| 项 目 | 决算数 | 项目 | 合计 | 一般公共预算财政拨款 | 政府性基金预算财政拨款 | 国有资本经营预算财政拨款 |
| 1. 一般公共预算财政拨款 | 425.85 | 1. 一般公共服务支出 | | | | |
| 2. 政府性基金预算财政拨款 | | 2. 外交支出 | | | | |
| 3. 国有资本经营预算收入 | | 3. 国防支出 | | | | |
| | | 4. 公共安全支出 | | | | |
| | | 5. 教育支出 | | | | |
| | | 6. 科学技术支出 | | | | |
| | | 7. 文化旅游体育与传媒支出 | | | | |
| | | 8. 社会保障和就业支出 | 22.36 | 22.36 | | |
| | | 9. 卫生健康支出 | 390.96 | 390.96 | | |
| | | 10. 节能环保支出 | | | | |
| | | 11. 城乡社区支出 | | | | |
| | | 12. 农林水支出 | | | | |
| | | 13. 交通运输支出 | | | | |
| | | 14. 资源勘探信息支出 | | | | |
| | | 15. 商业服务业等支出 | | | | |
| | | 16. 金融支出 | | | | |
| | | 17. 援助其他地区支出 | | | | |
| | | 18. 自然资源海洋气象支出 | | | | |
| | | 19. 住房保障支出 | 12.53 | 12.53 | | |
| | | 20. 粮油物资储备支出 | | | | |
| | | 21. 国有资本经营预算支出 | | | | |
| | | 22. 灾害防治及应急管理支出 | | | | |
| | | 23. 其他支出 | | | | |
| 本年收入合计 | 425.85 | 本年支出合计 | 425.85 | 425.85 | | |

财政拨款收入支出决算总表

公开 04 表

编制部门：蓝田县孟村镇卫生院

金额单位：万元

| 收入 | | 支出 | | | | |
|-----------------|--------|-----------------|--------|----------------|-----------------|------------------|
| 项 目 | 决算数 | 项目 | 合计 | 一般公共预算 财政拨款 | 政府性基金 预算财政拨款 | 国有资本经营 预算财政拨款 |
| 本年收入合计 | 425.85 | 本年支出合计 | 425.85 | | | |
| 年初财政拨款 结转和结余 | | 年末财政拨款 结转和结余 | | | | |
| 一般公共预算 财政拨款 | | | | | | |
| 政府性基金预算 财政拨款 | | | | | | |
| 国有资本经营 财政拨款 | | | | | | |
| 收入总计 | 425.85 | 支出总计 | 425.85 | | | |

注：本表反映部门本年度一般公共预算财政拨款和政府性基金预算财政拨款的总收支和年末结转结余情况。本表金额转换为万元时，因四舍五入可能存在尾差。

一般公共预算财政拨款支出决算表（按功能分类科目）

公开 05 表

编制部门：蓝田县孟村镇卫生院

金额单位：万元

| 项 目 | | 本年支出 | | |
|--------------|------------------|--------|--------|--------|
| 功能分类 科目编码 | 科目名称 | 小计 | 基本支出 | 项目支出 |
| 合计 | | 425.85 | 315.49 | 110.36 |
| 208 | 社会保障和就业支出 | 22.35 | 21.21 | 1.14 |
| 20805 | 行政事业单位养老支出 | 21.21 | 21.21 | |
| 2080505 | 机关事业单位基本养老保险缴费支出 | 21.21 | 21.21 | |
| 20811 | 残疾人事业 | 1.14 | | 1.14 |
| 2081104 | 残疾人康复 | 1.14 | | 1.14 |
| 210 | 卫生健康支出 | 390.96 | 281.74 | 109.22 |
| 21002 | 公立医院 | 0.50 | | 0.50 |
| 2100299 | 其他公立医院支出 | 0.50 | | 0.50 |
| 21003 | 基层医疗卫生机构 | 268.15 | 268.15 | |
| 2100302 | 乡镇卫生院 | 245.28 | 245.28 | |
| 2100399 | 其他基层医疗卫生机构支出 | 22.87 | 22.87 | |
| 21004 | 公共卫生 | 108.72 | | 108.72 |
| 2100408 | 基本公共卫生服务 | 108.72 | | 108.72 |
| 21011 | 行政事业单位医疗 | 9.65 | 9.65 | |
| 2101102 | 事业单位医疗 | 9.34 | 9.34 | |
| 2101103 | 公务员医疗补助 | 0.31 | 0.31 | |
| 21099 | 其他卫生健康支出 | 3.94 | 3.94 | |
| 2109999 | 其他卫生健康支出 | 3.94 | 3.94 | |
| 221 | 住房保障支出 | 12.53 | 12.53 | |
| 22102 | 住房改革支出 | 12.53 | 12.53 | |
| 2210201 | 住房公积金 | 12.53 | 12.53 | |

注：本表反映部门本年度一般公共预算财政拨款实际支出情况。本表金额转换为万元时，因四舍五入可能存在尾差。

一般公共预算财政拨款基本支出决算表（按经济分类科目）

公开 06 表

编制部门：蓝田县孟村镇卫生院

金额单位：万元

| 人员经费 | | | 公用经费 | | |
|--------------|----------------|--------|--------------|---------|-------|
| 经济分类 科目编码 | 科目名称 | 决算数 | 经济分类 科目编码 | 科目名称 | 决算数 |
| 合计 | | 286.26 | 302 | 商品和服务支出 | 29.23 |
| 301 | 工资福利支出 | 285.18 | 30201 | 办公费 | 0.72 |
| 30101 | 基本工资 | 56.68 | 30202 | 印刷费 | 0.62 |
| 30102 | 津贴补贴 | 48.03 | 30205 | 水费 | 0.42 |
| 30107 | 绩效工资 | 136.95 | 30206 | 电费 | 0.10 |
| 30108 | 机关事业单位基本养老保险缴费 | 21.21 | 30211 | 差旅费 | 0.68 |
| 30110 | 职工基本医疗保险缴费 | 9.34 | 30218 | 专用材料费 | 26.68 |
| 30111 | 公务员医疗补助缴费 | 0.31 | | | |
| 30112 | 其他社会保障缴费 | 0.13 | | | |
| 30113 | 住房公积金 | 12.53 | | | |
| 303 | 对个人和家庭的补助 | 1.08 | | | |
| 30305 | 生活补助 | 1.08 | | | |
| | | | | | |
| | | | | | |
| | | | | | |
| | | | | | |
| | | | | | |
| | | | | | |
| | | | | | |
| | | | | | |

注：本表反映部门本年度一般公共预算财政拨款基本支出明细情况。本表金额转换为万元时，因四舍五入可能存在尾差。

一般公共预算财政拨款“三公”经费 及会议费、培训费支出决算表

公开 07 表

编制部门：蓝田县孟村镇卫生院

金额单位：万元

| 项目 | 一般公共预算财政拨款安排的“三公”经费 | | | | | | 会议费 | 培训费 |
|-----|---------------------|---------------|-----------|--------------|-------------|---------------|-----|-----|
| | 小计 | 因公出国 （境）费用 | 公务 接待费 | 公务用车购置及运行维护费 | | | | |
| | | | | 小计 | 公务用车 购置费 | 公务用车运 行维护费 | | |
| | 1 | 2 | 3 | 4 | 5 | 6 | | |
| 预算数 | 0 | 0 | 0 | 0 | 0 | 0 | 0 | 0 |
| 决算数 | 0 | 0 | 0 | 0 | 0 | 0 | 0 | 0 |

注：本表反映部门本年度一般公共预算财政拨款“三公”经费、会议费、培训费的支出预决算情况。其中，预算数为全年预算数，反映按规定程序调整后的预算数；决算数是包括当年一般公共预算财政拨款和以前年度结转资金安排的实际支出。 本表金额转换为万元时，因四舍五入可能存在尾差。

政府性基金预算财政拨款收入支出决算表

公开 08 表

编制部门：蓝田县孟村镇卫生院

金额单位：万元

| 项 目 | | 年初结转 和结余 | 本年收入 | 本年支出 | | | 年末结转 和结余 |
|--------------|------|-------------|------|------|------|------|-------------|
| 功能分类 科目编码 | 科目名称 | | | 小计 | 基本支出 | 项目支出 | |
| 合计 | | 0 | 0 | 0 | 0 | 0 | 0 |
| | | | | | | | |
| | | | | | | | |
| | | | | | | | |
| | | | | | | | |
| | | | | | | | |
| | | | | | | | |
| | | | | | | | |
| | | | | | | | |
| | | | | | | | |
| | | | | | | | |
| | | | | | | | |
| | | | | | | | |
| | | | | | | | |
| | | | | | | | |
| | | | | | | | |
| | | | | | | | |
| | | | | | | | |

注：本部门本年度无政府性基金预算财政拨款收入支出。

政府采购决算表

公开 10 表

编制单位：蓝田县孟村镇卫生院

（单位：万元）

| 项目 | 行次 | 采购金额（决算数） |
|-----|----|-----------|
| 栏次 | | |
| 合 计 | 1 | 0.00 |
| 货物 | 2 | 0.00 |
| 工程 | 3 | 0.00 |
| 服务 | 4 | 0.00 |

第三部分 2021 年部门决算情况说明

一、收入支出决算总体情况说明

2021 年本部门收入总计 472.22 万元，其中一般公共预算拨款收入 425.85 万元，事业收入 45.71 万元，其他收入 0.67 万元。比上年减少 13.25 万元，主要原因是因疫情影响、门诊收入减少、公卫收入减少。

2021 年支出总计 472.22 万元，比上年减少 13.25 万元。主要原因是因疫情影响、门诊收入减少、公卫收入减少。

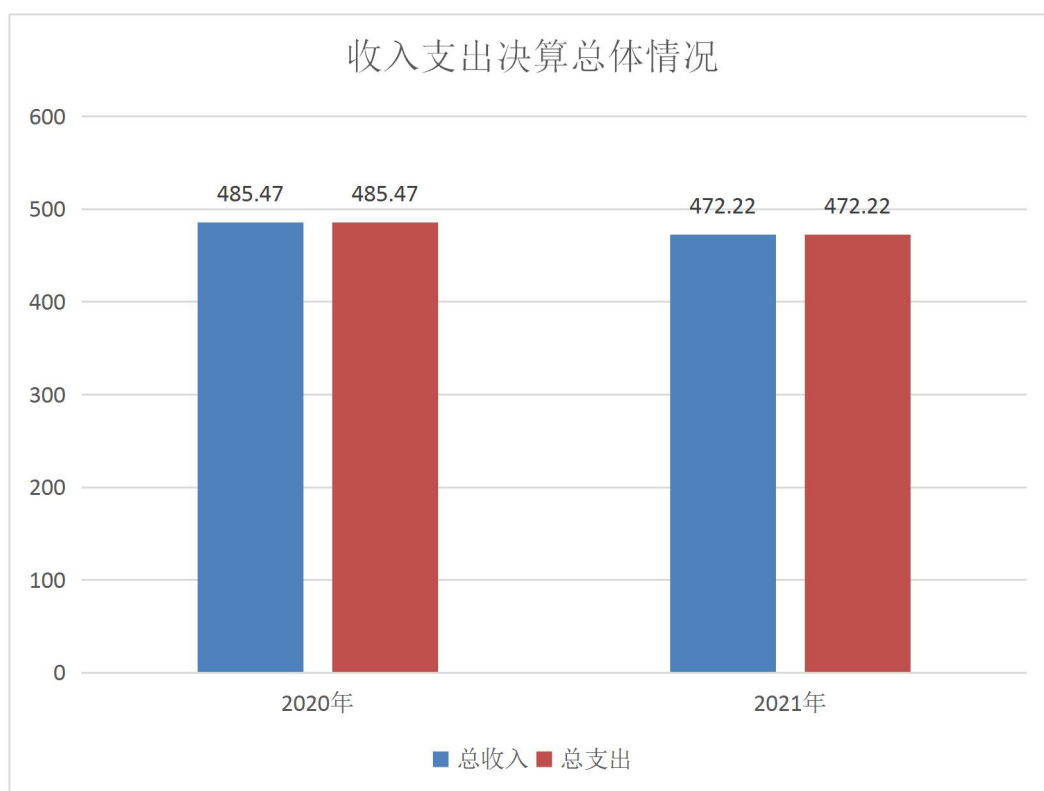

二、收入决算情况说明

本年度收入合计 472.22 万元，其中：财政拨款收入 425.85 万元，占 90.31%；事业收入 45.71 万元，占 9.68%；经营收入 0 万元，占 0%；其他收入 0.67 万元，占 0.01%。

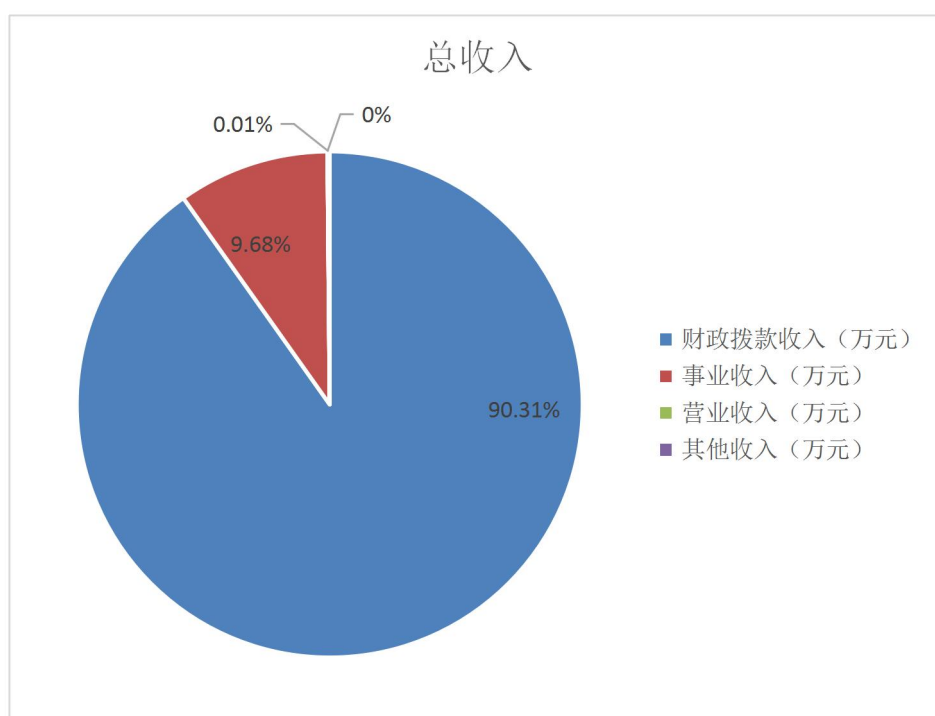

三、支出决算情况说明

本年度支出合计 472.22 万元，其中：基本支出 361.86 万元，占 77%；项目支出 110.36 万元，占 23%；经营支出 0 万元，占 0%。

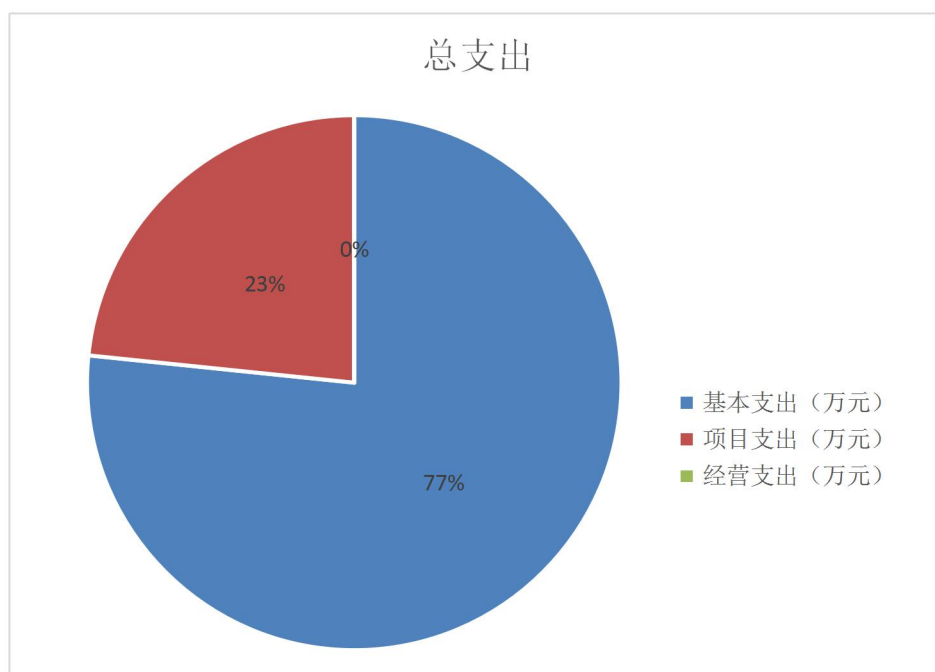

四、财政拨款收入支出决算总体情况说明

本年度财政拨款收入为 425.85 万元，与上年相比增加 11.44 万元，增长 2.7%。主要原因是 2021 年由于新冠疫情影响财政拨款收入增加，人员工资标准提高。

本年度财政拨款支出为 425.85 万元，与上年相比增加 11.44 万元，增长 2.7%。主要原因是 2021 年由于新冠疫情影响财政拨款收入增加，人员工资标准提高。

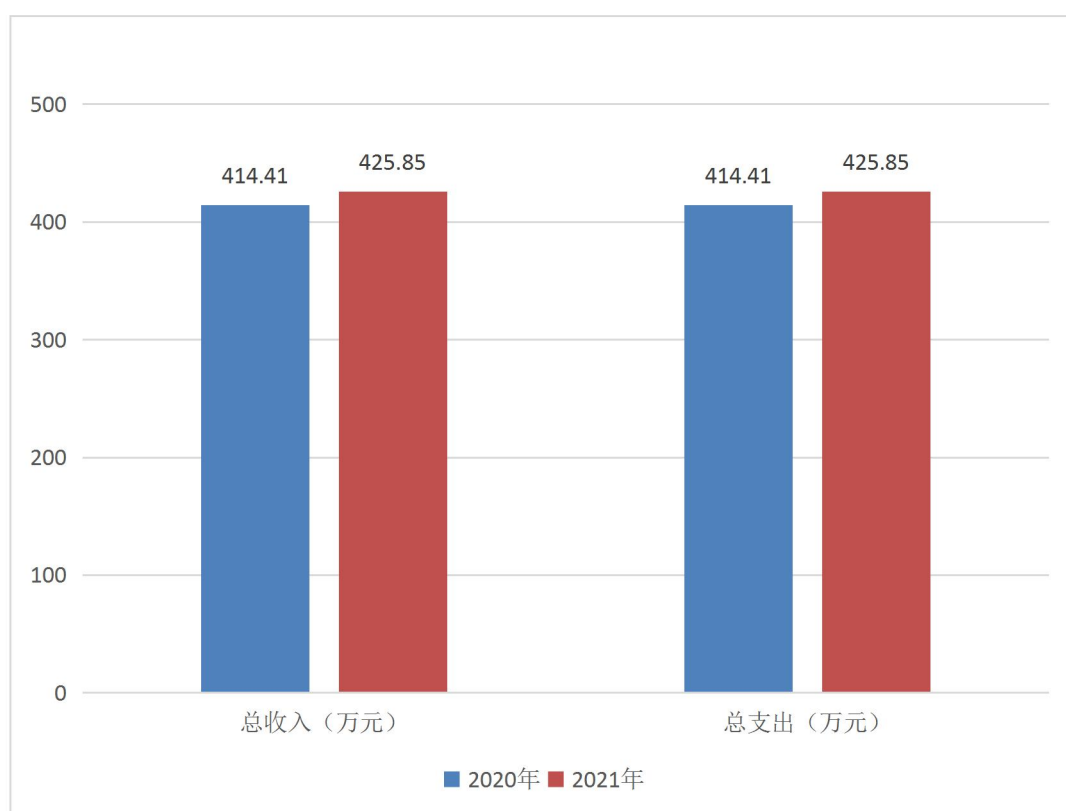

五、一般公共预算财政拨款支出决算情况说明

一般公共预算财政拨款支出决算

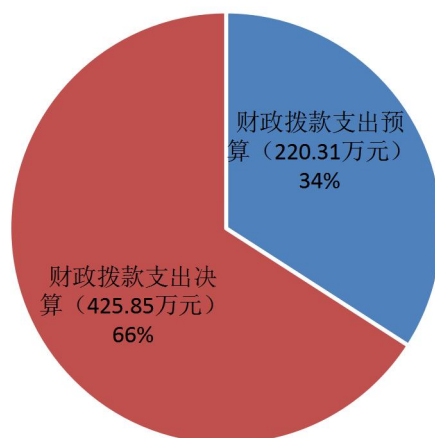

本年度财政拨款支出预算 220.31 万元，支出决算 425.85 万元，完成预算的 193.3%，占本年支出合计的 90.31%。与上年相比，财政拨款支出增加 11.44 万元，增长 2.7%，主要原因是 2021 年由于新冠疫情影响财政拨款收入增加，人员工资标准提高，新增人员工资。按照政府功能分类科目，其中：

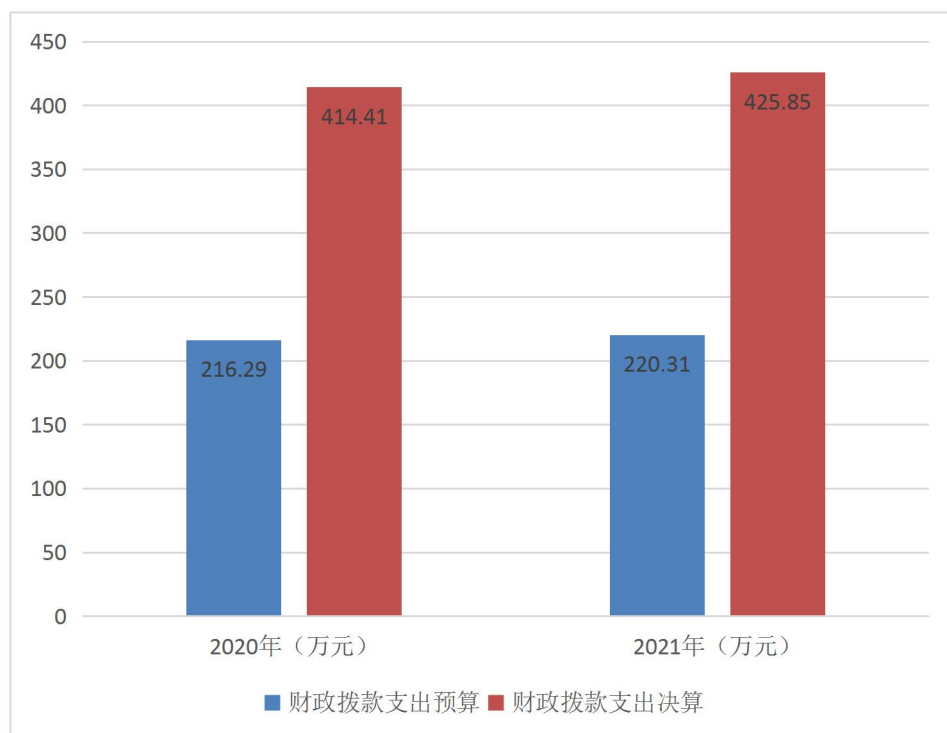

1. 社会保障和就业支出（类）行政事业单位养老支出（款）机关事业单位基本养老保险缴费支出（项）

预算 23.14 万元，支出决算 21.21 万元，完成预算的 91.6%。
决算数小于预算数的主要原因是调走 1 人，支出减少。

2. 社会保障和就业支出（类）残疾人事业（款）残疾人康复（项）

预算 0 万元，支出决算 1.14 万元，完成预算的 100%。决算数大于预算数的主要原因是年初预算未安排该项支出。

3. 卫生健康支出（类）公立医院（款）其他公立医院支出（项）

预算 0 万元，支出决算 0.5 万元，完成预算的 100%。决算数大于预算数的主要原因是年初预算未安排该项支出。

4. 卫生健康支出（类）基层医疗卫生机构（款）乡镇卫生院（项）

预算 183.73 万元，支出决算 291.65 万元，完成预算的 158.7%。
决算数大于预算数的主要原因是人员工资上调，乡镇补贴标准增加；新入职 3 人，财政拨款增加。

5. 卫生健康支出（类）基层医疗卫生机构（款）其他基层医疗卫生机构支出（项）

预算 0 万元，支出决算 22.87 万元，完成预算的 100%。决算数大于预算数的主要原因是年初预算未安排该项支出。

6. 卫生健康支出（类）公共卫生（款）基本公共卫生服务（项）

预算 0 万元，支出决算 108.72 万元，完成预算的 100%。决算数大于预算数的主要原因是年初预算未安排该项支出。

7. 卫生健康支出（类）行政事业单位医疗（款）事业单位医疗（项）

预算 5.73 万元，支出决算 9.34 万元，完成预算的 163%。决算数大于预算数的主要原因是人员工资上调；2021 年新入职 3 人，财政拨款增加。

8. 卫生健康支出（类）行政事业单位医疗（款）公务员医疗补助（项）

预算 0.34 万元，支出决算 0.31 万元，完成预算的 91.1%。决算数小于预算数的主要原因是人员调离、支出减少。

9. 卫生健康支出（类）其他卫生健康支出（款）其他卫生健康支出（项）

预算 0.14 万元，支出决算 3.94 万元，完成预算的 2814%。决算数大于预算数的主要原因是人员工资上调；2021 年新入职 3 人，财政拨款增加。

10. 住房保障支出（类）住房改革支出（款）住房公积金（项）
预算 7.23 万元，支出决算 12.53 万元，完成预算的 173.3%。决算数大于预算数的主要原因是人员工资上调，公积金基数增加；2021 年新入职 3 人，财政拨款增加。

六、一般公共预算财政拨款基本支出决算情况说明

本年度一般公共预算财政拨款基本支出 315.49 万元，包括人员经费和公用经费。其中：

（一）人员经费 286.26 万元，主要包括：基本工资 56.68 万元、津贴补贴 48.03 万元、绩效工资 136.95 万元、机关事业单位基本养老保险缴费 21.21 万元、职工基本医疗保险缴费 9.34 万元、公务员

医疗补助缴费 0.31 万元、其他社会保障缴费 0.13 万元、住房公积金 12.53 万元、生活补助 1.08 万元。

(二) 公用经费 29.23 万元，主要包括：办公费 0.72 万元、印刷费 0.62 万元、水费 0.42 万元、电费 0.10 万元、差旅费 0.68 万元、专用材料费 26.68 万元。

七、一般公共预算财政拨款“三公”经费及会议费、培训费支出决算情况说明

(一) “三公”经费财政拨款支出决算情况说明。

本年度一般公共预算安排“三公”经费支出预算 0 万元，支出决算 0 万元，完成预算的 0%。决算数小于（大于）预算数的主要原因是本单位没有“三公”经费财政拨款支出。

1. 因公出国（境）支出情况说明。

本年度无一般公共预算因公出国（境）预算安排。

2. 公务用车购置费用支出情况说明。

本年度无一般公共预算公务用车购置费用预算安排。

本年度一般公共预算购置公务用车 0 辆，预算 0 万元，支出决算 0 万元，完成预算的 0%，决算数较预算数减少（增加）0 万元，主要原因是本单位无公务用车，无公务用车购置费。

3. 公务用车运行维护费用支出情况说明。

本年度无一般公共预算公务用车运行维护费用预算安排。

本年度一般公共预算安排公务用车运行维护预算 0 万元，支出决算 0 万元，完成预算的 0%，决算数较预算数减少（增加）0 万元，主要原因是无公务用车运行维护费用支出。

4. 公务接待费支出情况说明。

本年度无一般公共预算公务接待费预算。

本年度一般公共预算安排公务接待预算 0 万元，支出决算 0 万元，完成预算的 0%，决算数较预算数减少（增加）0 万元，主要原因是本单位认真贯彻落实中央精神，严格控制收支，无公务接待费用。

（二）培训费支出情况说明。

本年度一般公共预算安排培训费预算 0 万元，支出决算 0 万元，完成预算的 0%，决算数较预算数减少（增加）0 万元，主要原因是本单位属于基层下属单位，无培训费支出。

（三）会议费支出情况说明。

本年度一般公共预算安排会议费预算 0 万元，支出决算 0 万元，完成预算的 0%，决算数较预算数减少（增加）0 万元，主要原因是本单位属于基层下属单位，无会议费支出。

八、政府性基金预算财政拨款收入支出情况说明

本单位无政府性基金预算财政拨款，并已公开空表。

九、国有资本经营预算财政拨款支出决算情况说明

本单位无国有资本经营预算财政拨款，并已公开空表。

十、机关运行经费支出情况说明。

本年度机关运行经费预算 0 万元，支出决算 0 万元，完成预算的 0%。支出决算比上年减少（增加）0 万元，主要原因是无安排机关运行经费。

十一、政府采购支出情况说明

本年度无政府采购支出预算。

十二、国有资产占用及购置情况说明

截至 2021 年末，本单位机关及所属单位共有车辆 2 辆，其中副部（省）级以上领导用车 0 辆，主要领导干部用车 0 辆，机要通信用车 0 辆，应急保障用车 0 辆，执法执勤用车 0 辆，特种专业技术用车 2 辆，离退休干部用车 0 辆，其他用车 0 辆。单价 50 万元以上的通用设备 0 台（套）；单价 100 万元以上的专用设备 0 台（套）。2021 年当年购置车辆 0 辆；购置单价 50 万元以上的通用设备 0 台（套）；购置单价 100 万元以上的专用设备 0 台（套）。

十三、预算绩效情况说明

（一）预算绩效管理工作开展情况说明。

根据预算绩效管理要求，本部门组织对 2021 年一般公共预算项目支出全面开展绩效自评，其中，一级项目 0 个，二级项目 0 个，共涉及资金 0 万元，占一般公共预算项目支出总额的 0%。组织对 2021 年 0 个政府性基金预算项目支出开展绩效自评，共涉及资金 0 万元，占政府性基金预算项目支出总额的 0%。

（二）部门决算中项目绩效自评结果。

本单位无省级绩效自评项目。

项目支出绩效自评表

(2021 年度)

| | | | | | | | | |
|----------------|----------------|-----------|-----------|-----------|-----------|-----|----|-----------------|
| 项目名称 | | | | | | | | |
| 主管部门 | | | | | 实施单位 | | | |
| 项目资金 | | 年初 预算数 | 全年 预算数 | 全年 执行数 | 分值 | 执行率 | 得分 | |
| 年度资金总额（万元） | | | | | 10 | | | |
| 其中： 当年财政拨款 | | | | | — | | — | |
| 上年结转资金 | | | | | — | | — | |
| 其他资金 | | | | | — | | — | |
| 年度 总体 目标 | 预期目标 | | | | 实际完成情况 | | | |
| | | | | | | | | |
| 绩效 指标 | 一级 指标 | 二级 指标 | 三级指 标 | 年度 指标值 | 实际 完成值 | 分值 | 得分 | 偏差原因分析 及改进措施 |
| | 产出 指标 50 | 数量 指标 | 指标 1: | | | | | |
| | | | 指标 2: | | | | | |
| | | | | | | | | |
| | | 质量 指标 | 指标 1: | | | | | |
| | | | 指标 2: | | | | | |
| | | | | | | | | |
| | | 时效 | 指标 1: | | | | | |

| | | | | | | | | |
|----|---------------------|----------------|----------------|-------|-----|--|--|--|
| | | 指标 | 指标 2: | | | | | |
| | | | | | | | | |
| | | 成本 指标 | 指标 1: | | | | | |
| | | | 指标 2: | | | | | |
| | | | | | | | | |
| | | 效益 指标 30 | 经济 效益 指标 | 指标 1: | | | | |
| | 指标 2: | | | | | | | |
| | | | | | | | | |
| | 社会 效益 指标 | | 指标 1: | | | | | |
| | | | 指标 2: | | | | | |
| | | | | | | | | |
| | 生态 效益 指标 | | 指标 1: | | | | | |
| | | | 指标 2: | | | | | |
| | | | | | | | | |
| | 可持续 影响指标 | | 指标 1: | | | | | |
| | | | 指标 2: | | | | | |
| | | | | | | | | |
| | 满意 度指 标 10 | 服务对象满 意度指标 | 指标 1: | | | | | |
| | | | 指标 2: | | | | | |
| | | | | | | | | |
| 总分 | | | | | 100 | | | |

部门整体支出绩效自评表

(2021 年度)

填报单位：蓝田县孟村镇卫生院

自评得分：85

| (一) 简要概述部门职能与职责。 | | | | | 为人民身体健康提供基本医疗和基本公共卫生服务 | | | |
|-------------------------|-------------|--------------|----|------------------------------------------------------------------------------------------------------------------------------------------------------------------------|-----------------------------------------------------------------------------------------------------------------------------------------------------------------------------|--------|--------|----|
| (二) 简要概述部门支出情况，按活动内容分类。 | | | | | 本单位支出主要用于职工各类工资、社会保障缴费、公用经费、遗属补助、基本医疗服务药品支出、基本公共卫生项目经费支出、疫情防控资金补助支出以及健康扶贫项目支出 | | | |
| (三) 简要概述当年省委省政府下达的重点工作。 | | | | | | | | |
| 一级指标 | 二级指标 | 三级指标 | 分值 | 指标说明 | 评分标准 | 年初目标值 | 实际完成值 | 得分 |
| 投入 | 预算执行 (25 分) | 预算完成率 (10 分) | 10 | 预算完成率= (预算完成数/预算数)×100%，用以反映和考核部门(单位)预算完成程度。 预算完成数：部门(单位)本年度实际完成的预算数。 预算数：财政部门批复的本年度部门(单位)预算数。 | 预算完成率=100%的，得10分。 预算完成率≥95%的，得9分。 预算完成率在90% (含) 和95%之间，得8分。 预算完成率在85% (含) 和90%之间，得7分。 预算完成率在80% (含) 和85%之间，得6分。 预算完成率在70% (含) 和80%之间，得4分。 预算完成率<70%的，得0分。 | 220.31 | 425.85 | 9 |
| | | 预算调整率 (5 分) | 5 | 预算调整率= (预算调整数/预算数)×100%，用以反映和考核部门(单位)预算的调整程度。 预算调整数：部门(单位)在本年度内涉及预算的追加、追减或结构调整的资金总和(因落实国家政策、发生不可抗力、上级部门或本级党委政府临时交办而产生的调整除外)。 预算包括一般公共预算与政府性基金预算。 | 预算调整率绝对值≤5%，得5分。 预算调整率绝对值>5%的，每增加0.1个百分点扣0.1分，扣完为止。 | 220.31 | 425.85 | 5 |
| | | 支出进度率 (5 分) | 5 | 支出进度率= (实际支出/支出预算)×100%，用以反映和考核部门(单位)预算执行的及时性和均衡性程度。 半年支出进度=部门上半年实际支出/(上年结余结转+本年部门预算安排+上半年执行中追加追减)×100%。 前三季度支出进度=部门前三季度实际支出/(上年结余结转+本年部门预算安排+前三季度执行中追加追减)×100%。 | 半年进度：进度率≥45%，得2分； 进度率在40% (含) 和45%之间，得1分； 进度率<40%，得0分。 前三季度进度：进度率≥75%，得3分； 进度率在60% (含) 和75%之间，得2分； 进度率<60%，得0分。 | 220.31 | 425.85 | 5 |

| | | | | | | | | |
|----|-----------|---------------|----|------------------------------------------------------------------------------------------------------------------------------------------------------------------------------------------|-------------------------------------------------------------------------------------------------------------------------------------------------------------------------|------------|------------|----|
| | | 预算编制准确率(5分) | 5 | 部门预算中除财政拨款外的其他收入预算与决算差异率。 预算编制准确率=其他收入决算数/其他收入预算数×100%-100%。 | 预算编制准确率≤20%，得5分。 预算编制准确率在20%和40%（含）之间，得3分。 预算编制准确率>40%，得0分。 | 0 | 0 | 5 |
| 过程 | 预算管理(15分) | “三公经费”控制率(5分) | 5 | “三公经费”控制率=(“三公经费”实际支出数/“三公经费”预算安排数)×100%，用以反映和考核部门(单位)对“三公经费”的实际控制程度。 | 三公经费控制率≤100%，得5分，每增加0.1个百分点扣0.5分，扣完为止。 | 0 | 0 | 5 |
| | | 资产管理规范性(5分) | 5 | 部门(单位)资产管理是否规范，用以反映和考核部门(单位)资产管理情况。 1. 新增资产配置按预算执行。 2. 资产有偿使用、处置按规定程序审批。 3. 资产收益及时、足额上缴财政。 | 全部符合5分，有1项不符扣2分，扣完为止。 | 0 | 0 | 3 |
| | | 资金使用合规性(5分) | 5 | 部门(单位)使用预算资金是否符合相关的预算财务管理制度的规定，用以反映和考核部门(单位)预算资金的规范运行情况。 1. 符合国家财经法规和财务管理规定以及有关专项资金管理办法的规定； 2. 资金的拨付有完整的审批程序和手续； 3. 重大项目开支经过评估论证； 4. 符合部门预算批复的用途； 5. 不存在截留、挤占、挪用、虚列支出等情况。 | 全部符合5分，有1项不符扣2分。 | 资金符合财务管理规定 | 资金符合财务管理规定 | 3 |
| 效果 | 履职尽责(60分) | 项目产出(40分) | 40 | | 1. 若为定性指标，根据“三档”原则分别按照指标分值的100-80%（含）、80-50%（含）、50-10%来记分； 2. 若为定量指标，完成值达到指标值，记满分；未达到指标值，按完成率计分，正向指标（即指标值为≥*）得分=实际完成值/年初目标值*该指标分值，反向指标（即指标值为≤*）得分=年初目标值/实际完成值*该指标分值。 | | 425.85 | 35 |
| | | 项目效益(20分) | 20 | | | 基本完成 | 基本完成 | 15 |

备注：

1. “项目产出”和“项目效果”直接细化成部门年初绩效目标中的指标，并根据重要程度赋权。
2. “绩效指标分析”是指参考历史数据、行业标准及绩效目标实际完成情况等相关资料，从“是否与项目密切相关，指标值是否可获取，指标值设置是否合理”等角度，从产出和效果类指标中找出需要改进的指标，并逐项提出次年的编制意见和建议。

第四部分 专业名词解释

1. **基本支出：**指机构正常运转、完成日常工作任务而发生的各项支出。

2. **项目支出：**指单位为完成特定的行政工作任务或事业发展目标所发生的各项支出。

3. **“三公”经费：**指部门使用一般公共预算财政拨款安排的因公出国（境）费、公务用车购置及运行费和公务接待费支出。

4. **财政拨款收入：**指本级财政当年拨付的资金。

5. **公用经费：**指为完成特定的行政工作任务或事业发展目标用于设备设施的维持性费用支出，以及直接用于公务活动的支出，具体包括公务费、业务费、修缮费、设备购置费、其他费用等。

6. **工资福利支出：**反映开支的在职职工和编制外长期聘用人员的各类劳动报酬，以及上述人员缴纳的各项社会保险费等。

7. **结转资金：**即当年预算已执行但未完成，或者因故未执行，下一年度需要按原用途继续使用的资金。

8. **结余资金：**即当年预算工作目标已完成，或者因故终止，当年剩余的资金。